



BRUSSEL PLAATSELIJKE BESTUREN

GEWESTELIJKE OVERHEIDSDIENST BRUSSEL

BABYSIT- CHEQUES





DOELSTELLINGEN

Het doel van het project is alleenstaande moeders financieel te ondersteunen via "babysitcheques". Met deze cheques hebben ze toegang tot een kinderopvangsysteem en kunnen ze opnieuw een sociaal leven uitbouwen, culturele activiteiten bijwonen, een sport beoefenen, werk zoeken, een opleiding volgen of zelfs gewoon bij de dokter gaan.

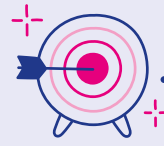

DOELGROEP

Eenoudergezinnen, en in het bijzonder alleenstaande moeders, die af te rekenen hebben met financiële problemen, een zware mentale belasting en een verhoogd isolement.



DUUR

Gemiddeld één actie per jaar voor vijftien uur kinderopvang per gezin

PROJECTBESCHRIJVING

Invoering van een toelagesysteem voor kinderopvang, met een jaarlijks bedrag per huishouden. Elk eenoudergezin dat er een aanvraag toe indient, kan zo vijftien uur kinderopvang verkrijgen in de vorm van een bonnenboekje met vijftien "babysitcheques". Deze extra hulp zou alleenstaande moeders de kans moeten bieden om opnieuw een sociaal leven uit te bouwen en tijd te vinden voor activiteiten, hobby's en/of dagelijkse verplichtingen.

De actie zou gevoerd worden in samenwerking met opvoedingsdeskundigen, die zouden instaan voor het opleiden van de babysitters en het opzetten van het project (La Ligue des familles heeft aan dit soort project meegewerkt, maar levert momenteel enkel nog "babysitcheques" voor kinderen met een handicap).

Het concept van de babysitcheques" zou indien nodig aangepast kunnen worden aan andere noden van eenoudergezinnen als de vraag groot

is, zoals cheques voor huishoudhulp, hulp bij het bereiden van maaltijden of andere nuttige hulp die moeders kan ontlasten.

CRITERIA WAARMEE REKENING MOET WORDEN GEHOUDEN

De doelgroep: de voorwaarden om in aanmerking te komen als begunstigde, bijvoorbeeld de status van eenoudergezin, het inkomen, de woonplaats, enz.

De partners: er moet een partnerschap gesloten worden met organisaties die gekwalificeerde, opgeleide en verzekerde babysitters kunnen aanbieden. Er moet echter ook voorzien worden in een systeem voor de evaluatie en de controle van de door de babysitters geleverde diensten.



MAXIMAAL AANTAL DEELNEMERS

Het aantal wordt bepaald op basis van de grootte van de gemeente, het beschikbare budget en vooral het aantal eenoudergezinnen in de gemeente.

De communicatie: de verspreiding uitbreiden om zoveel mogelijk gezinnen te bereiken, o.a. via de website van de gemeente, sociale netwerken, affiches, flyers en alle mogelijke partners.

Sociale impact: de indicatoren bepalen om de verbetering van de levenskwaliteit en de sociale integratie van eenoudergezinnen te meten (een opvolging verzekeren).

EVALUATIE

- **Kwantificeren:** bepalen hoeveel gezinnen een aanvraag hebben ingediend en hoeveel ervan daadwerkelijk de "babysitcheques" ontvangen hebben; dit aantal vergelijken met het aantal in aanmerking komende gezinnen; de factoren die een impact hebben op de vraag identificeren; bekijken op welke manier het toekenningspercentage kan worden opgetrokken als het project de komende jaren herhaald wordt.
- **De kwaliteit van het aanbod onderzoeken:** peilen naar de mening van de moeders die van het aanbod gebruik gemaakt hebben, bijvoorbeeld via tevredenheidsenquêtes en gesprekken, en bekijken op welke manier de kwaliteit van de dienst verbeterd kan

worden, bijvoorbeeld op basis van het vertrouwen en het welzijn van de ouders en de kinderen na een eerste ervaring, het feit of dezelfde gezinnen al dan niet opnieuw een aanvraag indienen, de diversiteit en de aanpasbaarheid van de aangeboden diensten, enz.

- **Ook peilen naar de mening van de babysitters over hun prestaties,** de moeilijkheden die ze ondervonden hebben en de verbeteringen die moeten worden aangebracht aan de dienst, bijvoorbeeld via evaluaties, vergaderingen of bijscholing, enz.
- **De impact meten:** evalueren of de actie het mogelijk heeft gemaakt om de sociale banden van de gezinnen te versterken, tussen de kinderen en de babysitters enerzijds, maar ook tussen de gezinnen anderzijds, bijvoorbeeld aan de hand van participatie-, integratie- en solidariteitsindicatoren.
- **De doeltreffendheid beoordelen:** bepalen van het gebruikspercentage van de cheques, van het aantal gepresteerde opvanguren, van de gemiddelde kostprijs per opvanguur, van de kosten-batenverhouding van het project, enz.



DIENT DIE DE ACTIE LEIDT

De dienst Gelijke Kansen, Gezinnen, Kinderopvang, Sociale Zaken, Preventie of een andere dienst die zich bezighoudt met mensen in moeilijkheden of die te maken hebben met genderongelijkheid.



UIT TE TREKKEN BUDGET

- Kosten voor de promotie, publicatie en verspreiding van het project.
- Ontwerp- en drukkosten voor de bonnenboekjes met babysitcheques.
- In voorkomend geval de kosten voor de opleiding van de babysitters.
- Administratie- en beheerskosten.
- Kosten voor de terugbetaling van de kinderopvanguren.
- Partnerschaps- en samenwerkingskosten.
- Kosten voor de evaluatie en de follow-up.
- Kosten voor de verzekering van de babysitters.



PARTNERS

- De organisatie Eenoudergezinnen'thuis.
- De centra voor gezinsplanning .
- De OCMW's.
- Gemeentediensten zoals Sociale Cohesie, Gezinnen, Sociale Zaken, Preventie, Onderwijs, enz.
- Gezondheidscentra en buurthuizen.
- De CLB-centra.
- Verenigingen met sociaal oogmerk.
- De sociale diensten.
- De gemeentelijke vzw's.



LINKS

Een initiatief van **de gemeente Etterbeek***:

[Maak nog tot 31 december gebruik van de babysitcheques! | Etterbeek](#)

[Etterbeek - 🧑🧒 Maak nog tot ... gebruik van de babysitcheques! | Facebook](#)

Een gelijkaardig initiatief werd opgestart in **de gemeente Watermaal-Bosvoorde**:

[Alleenstaande ouder? De gemeente steunt u met PWA-cheques! — Watermaal-Bosvoorde](#)

[Aanvraagformulier](#)

[Reglement](#)

* zoals hierboven vermeld biedt La Ligue des Familles helaas enkel nog babysitcheques aan voor kinderen met een handicap.